



Bokfink. Også fuglelivet i områder er ganske rikt og variert.
Foto: Gunnar Rofstad



Tyrhjelm er vanlig i de frodige partiene. Foto: Mats Nettelblad



Storklokke har her en av sine største forekomster så langt nord.
Foto: Mats Nettelblad



Sørøver i Sagvassdalen.
Foto: Mia Husdal



NATURRESERVAT



Rome er vanlig på fattigmyrene.
Foto: Gunnar Rofstad



Enkelte gamle furuer står igjen.
Foto: Mia Husdal



Gammel furuskog ved Slättelva. Foto: Mia Husdal

SAGVASSDALEN

Sagvassdalen naturreservat i Hamarøy kommune ble fredet ved kongelig resolusjon av 25. februar 2011. Naturreservatet dekker et totalareal på ca. 18 466 dekar.

Formålet med vernet er å bevare et naturområde med sjelden og sårbar natur, med sitt biologiske mangfold i form av naturtyper, økosystemer, arter og naturlige økologiske prosesser. Området har en særlig betydning for biologisk mangfold i form av et større, velavgrenset dalføre med eldre furuskog, innslag av furuskog på breelvsedimenter, store arealer rike bjørkeskoger og en velutviklet flommarkskog.

SAGVASSDALEN NATURRESERVAT

Gollerida naturreservat ble utvidet i 2011 og heter nå Sagvassdalen naturreservat. Området omfatter hele indre del av Sagvassdalen, fra Sjuendevatn og innover. Det er et mektig landskap, bestående av en typisk U-dal. Dalbunnen er vid og bred i vest, men ved Sildhopskaret snevrer dalen seg inn med ruvende fjellsider på begge sider.

ET RIKT, VARIERT OG LITE BERØRT NATUROMRÅDE

Sagvassdalen er et stort og naturskjønt dalføre som er tilnærmet upåvirket av nyere inngrep. Området fanger opp hele spennet fra dalbunnen til snaufjellet, og er et typisk eksempel på skogsnaturen i regionen, med mange av regionens viktigste skogtyper godt representert. Særlig gjelder dette bjørkeskogene. Skogen har ligget uberørt i rundt 100 år, slik at eldre skog dekker hele området og gir et tilnærmet urørt inntrykk.

Furuskogen som står på sletta ved innløpet til Sjuendevatnet er en eldre skog på finkornete breelvsedimenter, en skogtype som kan ha et ganske spesielt utvalg av jordboende sopp, og som er svært mangelfullt representert i norsk skogvern.

De kalkpåvirkete bjørkeskogene har også viktige kvaliteter. Plantefloraen er variert og rik, spesielt i kalkskrentene opp mot fjellet, men også i deler av bjørkeskogene. Det er påvist to rødlistearter, en orkide (brudespore) og kjuka *Skeletocutis lenis*, begge er i kategorien nær truet (NT).

Norsk rødliste over arter og norsk rødliste over naturtyper beskriver arter og naturtyper som er trua av utryddelse, utsatt for betydelig reduksjon eller er naturlig sjeldne. www.artsdatabanken.no

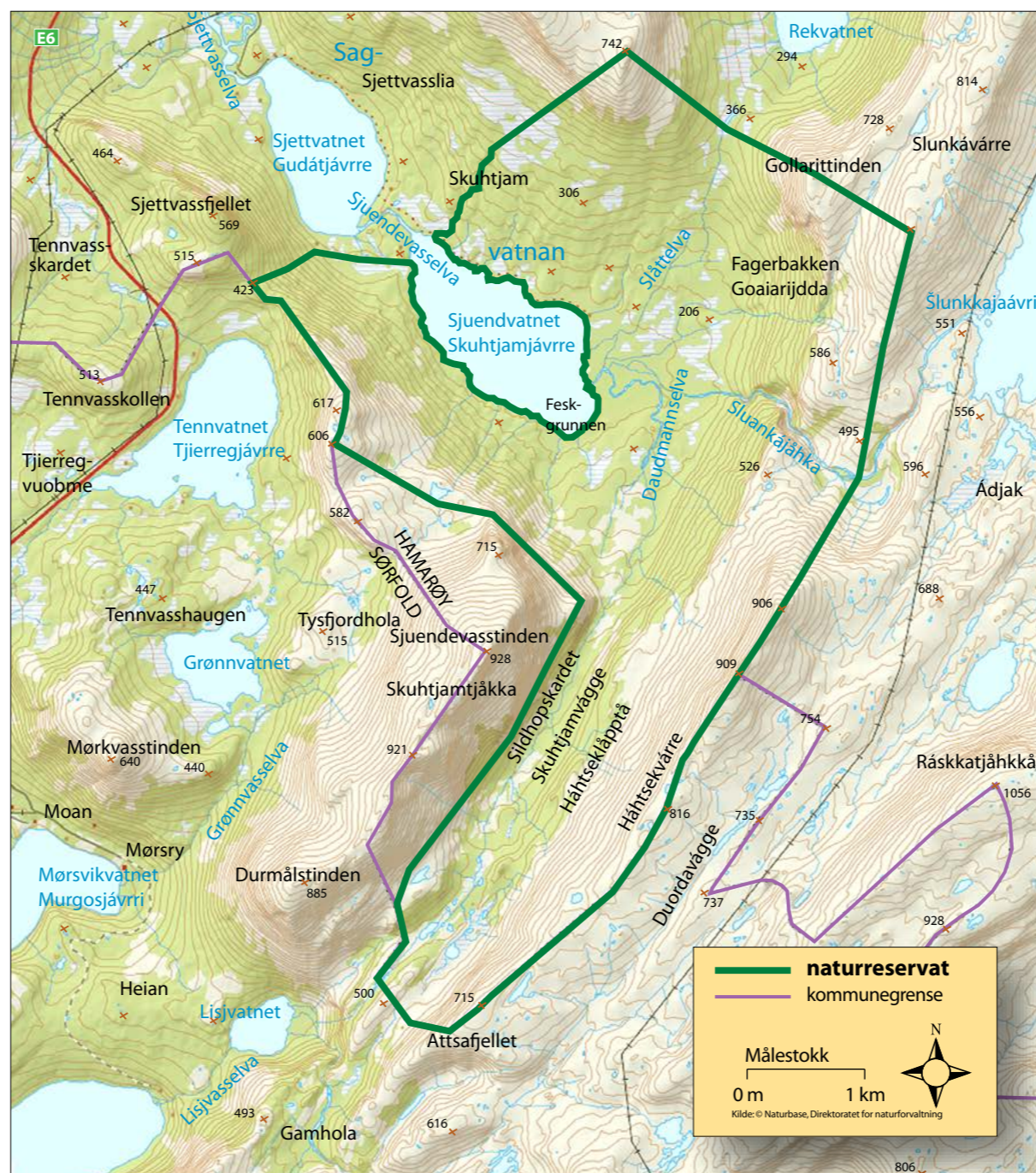

UTDRAG FRA VERNEBESTEMMELSENE

All ferdsel og bruk skal skje varsomt og ta hensyn til vegetasjon og dyreliv i verneområdene. Du er velkommen til å besøke naturreservatet, men vi ber om at du merker deg punktene nedenfor:

- Vegetasjonen, herunder døde busker og trær, er vernet mot skade og ødeleggelse. Det er forbudt å fjerne planter og sopp (inkludert lav) eller deler av disse fra reservatet. Sanking av bær og matsopp er tillatt. Bålbrenning med tørrkvist eller medbrakt ved er tillatt, men felling av tørr furu er forbudt.
- Dyrelivet, herunder reirplasser og hiområder, er vernet mot skade, ødeleggelse og unødig forstyrrelse. Jakt og fangst i samsvar med gjeldende lovverk er tillatt.
- Tekniske inngrep og søppeltømming er forbudt.
- Bruk av naturreservatet til teltleirer, idrettsarrangementer eller andre større arrangementer er forbudt.
- Motorferdsel er forbudt.
- Utenom eksisterende vegger og stier er bruk av sykkel og hest og kjerre, samt ridning forbudt.

Se nærmere info på: nordland.miljostatus.no

RIKE LØVSKOGER

Rike løvskoger i Nordland omfatter edelløvskog, gråor-heggeskog, ospeskog og bjørkeskog. På grunn av de gode lysforholdene og det rike jordsmonnet er både plante- og dyrelivet i løvskogen meget rikt og mangfoldig.

Mange til dels sjeldne plante- og dyrearter er avhengige av de spesielle økologiske forholdene i rike løvskoger. Skal vi bevare disse artene i norsk flora og fauna, må vi sikre de frodige vegetasjonstypene og sørge for at de spesielle økologiske forholdene opprettholdes.

De rike løvskogene har stor landskapsestetisk verdi, og er også viktige områder for forskning og undervisning.



FORVALTNING OG OPPSYN

Fylkesmannen i Nordland, Miljøvernavdelinga, Statens Hus, Molov. 10, 8002 Bodø, tlf: 75 53 15 00. Statens naturoppsyn, tlf 73 58 05 00.